

附件

票据粘贴新规范及凭证影像化操作说明

一、发票签名要求

(一) 增值税发票签名，改变以往在发票背面签名的方式，改在发票正面空白处或粘贴单中空白处签名。

1. 项目（部门）负责人签名要求

(1) 项目（部门）负责人可在“网上报账系统”“网上申报系统”打印出的报销单上亲自签名，见图 1。

(2) 项目（部门）负责人已经在每一张发票正面签名的，可不在网上报销单上签名；

(3) 使用“网上审批系统”的，预约报销单上电子签章可确认为已签名，见图 2。

录入员编号: 30001530

录入员: 郭文侠

录入员电话: 13422065370

单据结算信息如下:
预约单号: 03202006020186
业务号: YB202006020417
预约时间: 2020-06-02
序号: 0186



华南农业大学日常报销单

附件 12 张

单位	园艺学院			
经费号	支出内容	数量	金额	备注
5300-E19189	园艺学院郭文侠报交通费-大学城、增城等地出差	5	960.00	
5300-E19189	园艺学院郭文侠报科研实验材料-无线网卡、WiFi放大器、路由器等	5	468.00	
5300-E19189	园艺学院郭文侠报专利及知识产权-软件著作权代理费	2	1,300.00	
预约报销总金额(大写)			贰仟柒佰伍拾元整	¥2,750.00
单位公章:		单位负责人(签字):	项目负责人(签字):	

¥2750

请以下内容由财务处会计人员填写

审核员姓名:	财务处主管审批:
--------	----------

支付方式: 网银转账(校内) 姓名: 郭文侠 卡类型: 工资卡号(6222000000000000025)
 预约总金额: 2,750.00元 工号: 30001530

温馨提示: 此单报销金额以财务核定金额为准, 报销标准参照财务处相关制度规定。

图 1 项目负责人在网上报销单签名示例

单据结算信息如下：
 预约单号：03202003160019
 业务号：CL202003160048
 预约时间：2020-03-16
 序号为：0019



华南农业大学差旅费报销单

部门名称：财务处 经费号：2300-F18196 附件1张
 基于财务管理视角的高校内部控制体系

出差人姓名	[Redacted]	职别	副教授
出差事由	测试	出差日期	自 2020年 03月02日 至 2020年 03月03日 共 2天
出差地点	长沙	出差人数	1人

	交通工具				其他			补助	
	汽车	火车	飞机	轮船	住宿费	会议(会务)费	其他	市内交通补助	伙食补助
申请金额	10.00								
实报金额									
预约报销总金额(大写) 壹拾元整								¥10.00	
实际报销总金额：									

审批人	审批详情
	操作时间：20200316 11:35:29 处理情况：成功 具体意见：同意。

项目负责人：[Redacted]
 备注信息：

虚线以下内容由财务处会计人员填写

审核员签章：	财务处主管审批：
--------	----------

图 2 网上审批产生项目（部门）负责人电子签章示例

2. 经办人、证明人签名要求。经办人、证明人须在每一张增值税发票的正面空白处或粘贴单中空白处签名，见图 3。



图 3 增值税发票签名及粘贴示例

(二) 差旅费、交通费的签名方式保持不变，仍在《差旅费报销表》签名，车票、飞机票行程单、住宿费发票等后面不需签名。

二、发票类原始凭证粘贴要求

(一) 发票正确粘贴示例

1. 火车票粘贴示例，可在方框中粘贴（见图 4）。类似定额发票如快递发票、打印发票等，其粘贴格式与火车票一致。



图 4 火车票粘贴示例

2. 出租车票、地铁票粘贴示例（见图 5）。类似卷式发票如加油票、京东购物发票等，其粘贴格式与出租车票一致。



图 5-1 出租车票粘贴示例



图 5-2 地铁票粘贴示例

3. 增值税纸质发票粘贴示例（见图 6），同一张粘贴单可正反各粘贴一张增值税发票，相关附件如支付凭证等可贴在同一页。

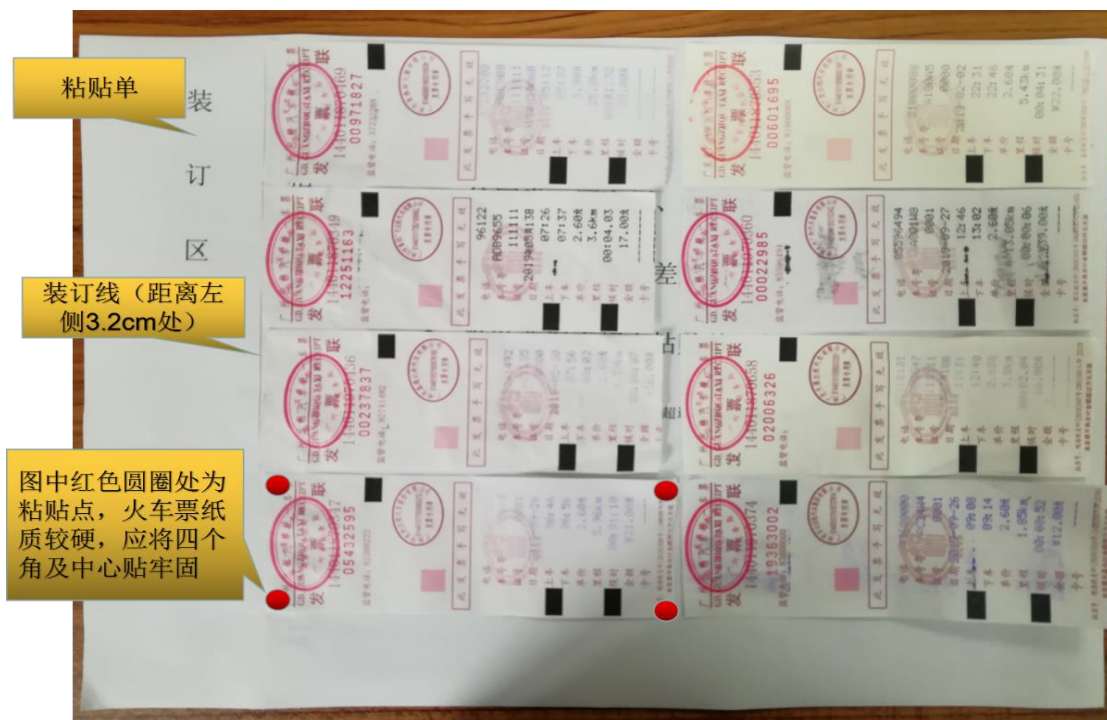

图 6-1 增值税纸质发票粘贴示例



图 6-2 增值税纸质发票付款记录粘贴示例

4. 增值税电子发票粘贴示例，可将两张增值税发票打印在一页(见图7)，多张增值税发票可正、反打印在同一张A4纸上，双面打印电子发票时，需预留3.2cm装订线。

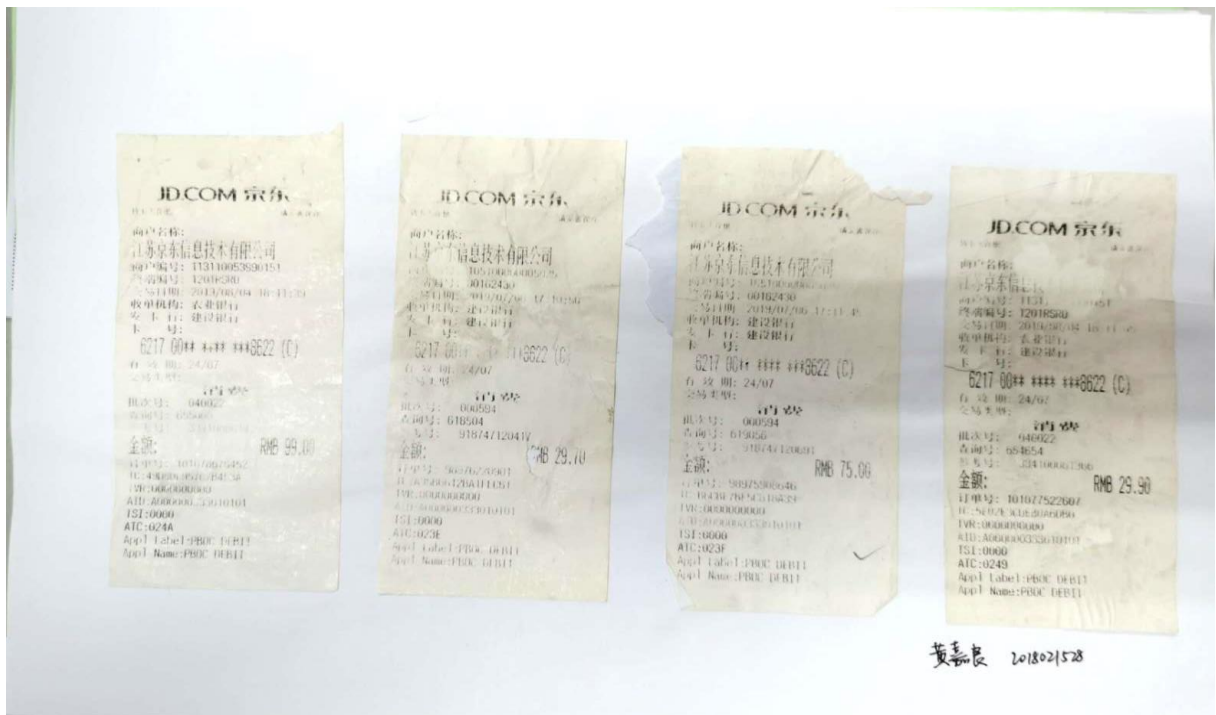

机器编号: 661933019271

广东增值税电子普通发票

国家税务总局监制

发票代码: 044001800211
 发票号码: 06736668
 开票日期: 2020年04月15日
 校验码: 60580 7733 2823 90560

购买方	名称: 华南农业大学 纳税人识别号: 124400004554165634 地址、电话: 开户行及账号:	密码区	>763/4<<<-2010>>013<00969<+> >962+7*95<179/+>7759620-039 <6/*3/4-20>082/1438411+81< 78+<+-42+38*4>1>88-<>76>>/1																																	
	<table border="1" style="width: 100%; border-collapse: collapse;"> <thead> <tr> <th>货物或应税劳务、服务名称</th> <th>规格型号</th> <th>单位</th> <th>数量</th> <th>单价</th> <th>金额</th> <th>税率</th> <th>税额</th> </tr> </thead> <tbody> <tr> <td>*供电*电费 (计费时段: 20200302-20200402)</td> <td></td> <td>非工业</td> <td>千瓦时</td> <td>7938</td> <td>0.5744781809</td> <td>4370.63</td> <td>13%</td> <td>568.18</td> </tr> <tr> <td colspan="6" style="text-align: right;">合 计</td> <td></td> <td></td> </tr> <tr> <td colspan="6" style="text-align: right;">价税合计(大写)</td> <td colspan="2" style="text-align: right;">肆仟玖佰叁拾捌圆捌角壹分 (小写)¥4938.81</td> </tr> </tbody> </table>	货物或应税劳务、服务名称	规格型号	单位	数量	单价	金额	税率	税额	*供电*电费 (计费时段: 20200302-20200402)		非工业	千瓦时	7938	0.5744781809	4370.63	13%	568.18	合 计								价税合计(大写)						肆仟玖佰叁拾捌圆捌角壹分 (小写)¥4938.81			
货物或应税劳务、服务名称	规格型号	单位	数量	单价	金额	税率	税额																													
*供电*电费 (计费时段: 20200302-20200402)		非工业	千瓦时	7938	0.5744781809	4370.63	13%	568.18																												
合 计																																				
价税合计(大写)						肆仟玖佰叁拾捌圆捌角壹分 (小写)¥4938.81																														
销售方	名称: 广东电网有限责任公司广州供电局 纳税人识别号: 91440101734916755P 地址、电话: 广州天河区天河南二路2号1300000000 开户行及账号: 工行广州市第三支行 360208909201140089		080009000958140000截止2020-04-13 04:05:35 本次实收4938.81元,余额0.00元,上次号码: 116330.09 本次行码: 256488 增值税税率: 13% 0006010811330资产编号: 0600122																																	

收款人: 戴晓瑾

复核: 戴晓瑾

开票人: 广州供电

销售方: (章) 



机器编号: 661933019271

广东增值税电子普通发票

国家税务总局监制

发票代码: 044001900411
 发票号码: 36648781
 开票日期: 2020年04月17日
 校验码: 75362 70827 6832 60259

购买方	名称: 华南农业大学 纳税人识别号: 124400004554165634 地址、电话: 华南农大 开户行及账号: 3902002606000350520	密码区	-7*65><9>+00-/*>7/4-/507686 +02<7*868/<<8074*19>37-460< 9-8693713908090/-9083/6>547 67*2>2/<7*868/<<8074*199+>																																	
	<table border="1" style="width: 100%; border-collapse: collapse;"> <thead> <tr> <th>货物或应税劳务、服务名称</th> <th>规格型号</th> <th>单位</th> <th>数量</th> <th>单价</th> <th>金额</th> <th>税率</th> <th>税额</th> </tr> </thead> <tbody> <tr> <td>*供电*电费 (计费时段: 20200302-20200331)</td> <td></td> <td>居民生活</td> <td>千瓦时</td> <td>4378</td> <td>0.5538990902</td> <td>2631.45</td> <td>13%</td> <td>459.09</td> </tr> <tr> <td colspan="6" style="text-align: right;">合 计</td> <td></td> <td></td> </tr> <tr> <td colspan="6" style="text-align: right;">价税合计(大写)</td> <td colspan="2" style="text-align: right;">叁仟玖佰玖拾玖圆伍角肆分 (小写)¥3990.54</td> </tr> </tbody> </table>	货物或应税劳务、服务名称	规格型号	单位	数量	单价	金额	税率	税额	*供电*电费 (计费时段: 20200302-20200331)		居民生活	千瓦时	4378	0.5538990902	2631.45	13%	459.09	合 计								价税合计(大写)						叁仟玖佰玖拾玖圆伍角肆分 (小写)¥3990.54			
货物或应税劳务、服务名称	规格型号	单位	数量	单价	金额	税率	税额																													
*供电*电费 (计费时段: 20200302-20200331)		居民生活	千瓦时	4378	0.5538990902	2631.45	13%	459.09																												
合 计																																				
价税合计(大写)						叁仟玖佰玖拾玖圆伍角肆分 (小写)¥3990.54																														
销售方	名称: 广东电网有限责任公司广州供电局 纳税人识别号: 91440101734916755P 地址、电话: 广州天河区天河南二路2号1300000000 开户行及账号: 工行广州市第三支行 360208909201140089		080009010819660000截止2020-04-13 04:19:25 本次实收3990.54元,余额0.00元,上次号码: 12708.86 本次行码: 12728.83 增值税税率: 13% 80006010819560资产编号: 04756077																																	

收款人: 戴晓瑾

复核: 戴晓瑾

开票人: 广州供电

销售方: (章) 

图7 增值税电子发票示例

5. 非发票类原始凭证要求

(1) 非发票类原始凭证主要是指合同、会议邀请函、身份证复印件、各种流程的审批表等。若单张发票(电子类)的大小等于或者超过 A4，则不需要贴在粘帖单上，可直接附在报销材料中即可。

(2) 若此类附件小于 A4 的，则应贴在粘帖单上。

(3) 进口设备购置、工程类等根据合同需分次付款的，在预付款时附合同、采购计划表、中标通知书；在支付工程进度款时提供发票、合同(含封面、合同金额、支付方式、盖章页)、验收证明、审结等材料，不需附采购计划表、中标通知书等前期报账已经附过的材料。

(二) 发票粘帖错误示例



图 8-1 发票粘帖错误示例 1



图 8-2 发票粘贴错误示例 2



图 8-3 发票粘贴错误示例 3

三、粘贴单要求

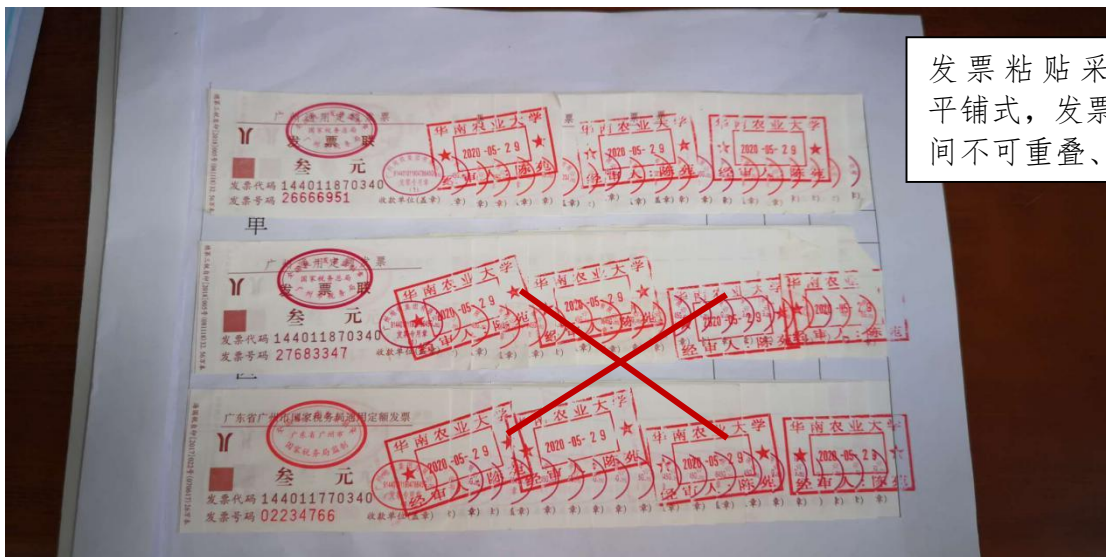
1. 由于记账凭证的规格为 A4 尺寸，因此粘贴单也需要统一使用 A4 纸尺寸。

2. 为了凭证扫描的清晰效果，须用正反面为空白的 A4 纸，不能用废纸做粘贴单。

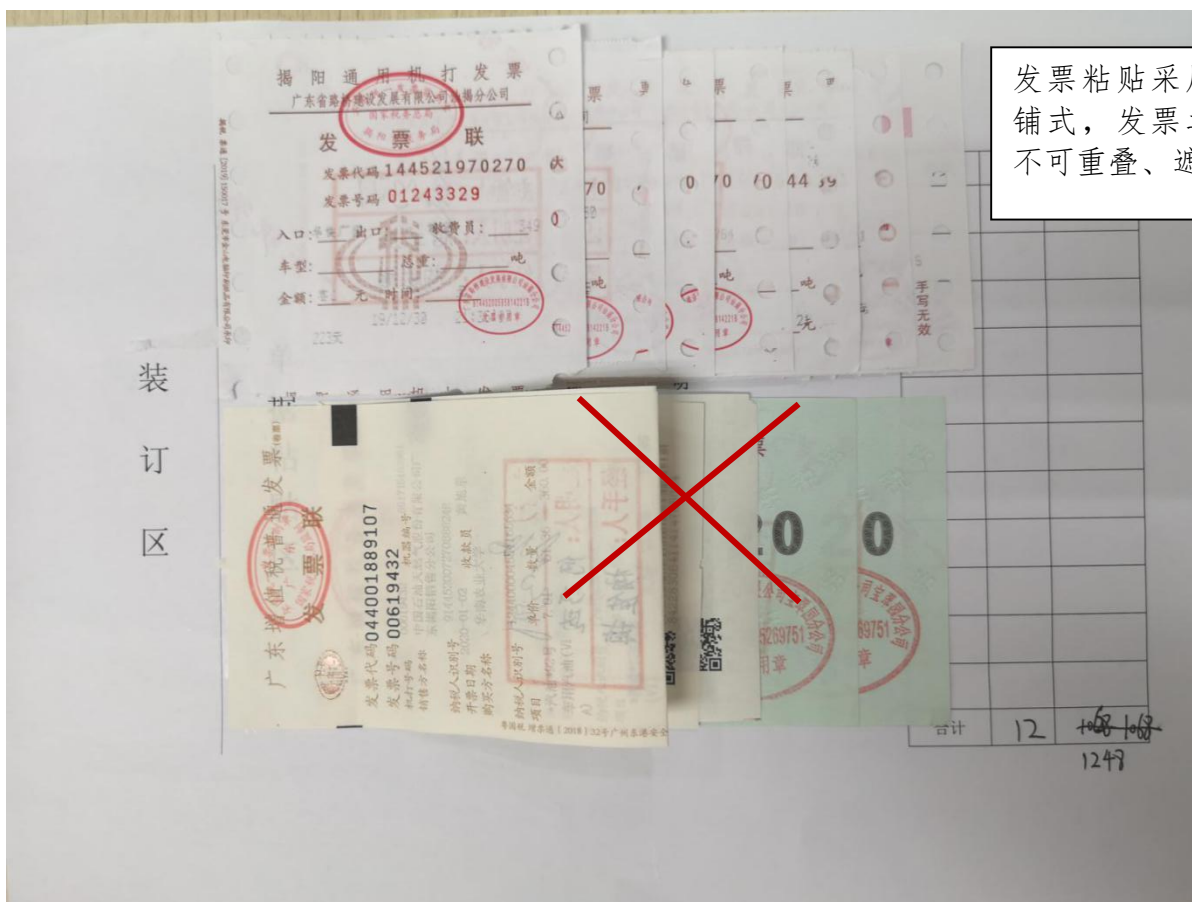
3. 粘贴时，左侧需预留 3.2cm 的装订区域，样式参考“华南农业大学报销单据粘贴单”（见下文）。

4. 火车票等规格较小的发票，可在“火车票、地铁票、快递票等粘贴单”（见下文）进行粘贴。

5. 粘贴单超过一张时，不需要粘在一起，可直接用小夹子将预约单和粘贴单夹在一起，或者将预约单和粘贴单整齐叠放好后直接交财务处科研财务科（行政楼 214 室）、会计核算科（行政楼 117 室）。

四、粘贴工具要求

为保证票据粘贴得既美观平整，又牢固扎实，粘贴工具应采用浆糊或液体胶水粘贴，请勿采用固体胶、透明胶、双面胶、订书器等。

五、凭证影像的查询方式

项目负责人（或经办人）登录“财务网上综合服务平台-财务查询系统”，即可通过凭证预览，查看并下载所需凭证。查询步骤见图 9。

华南农业大学 South China Agricultural University 财务网上综合服务平台 Financial Online system

系统简明使用手册 2020年06月10日, 星期三 退出

修改密码

任职信息
院系/部门: 农学院

银行信息
证件号码: .7
工资卡号:
公务卡: 3

负责人操作
项目授权管理

联系方式 [修改]
手机号码:
电子邮箱: s .com

财务查询系统
cai wu cha xun xi tong

网上报账系统
wang shang bao zhang xi tong

网上申报系统
wang shang shen bao xi tong

统一支付平台
tong yi zhi fu ping tai

预算申报系统
yu suan shen bao xi tong

科研管理系统
ke yan guan li xi tong

网上审批系统
wang shang shen pi xi tong

©2013 华南农业大学财务处
地址: 广州市天河区五山路483号 邮编: 510642 电子邮件: cwc@scau.edu.cn
华南农业大学

图 9-1 登录财务处“财务查询系统”

段美洋 您好~ 操作 2020年6月10日 星期三 查看详细>> 我的工资 未读消息 退出

部门检索: 项目检索: 显示余额为零: 是 否 查询

项目汇总: 共 132 个项目; 35 个项目不为零; 余额合计 2,502,253.78 . 打印 导出

部门号/项目号	部门名称	项目名称	项目余额	冻结金额	可用余额	开工日期	完工日期	链接				
4100/B19102	农学院	结实期温度对香稻糙米香	152,441.64	0.00	152,441.64	20191226		借款	收支	科目汇总	额度	实时信息
4100/F18242	农学院	转/粳B358巨型稻引	0.04	0.00	0.04	20180705	20181231	借款	收支	科目汇总	额度	实时信息
4100/F19179	农学院	转/粳B426广东省农	8,821.61	0.00	8,821.61	20190101	20201231	借款	收支	科目汇总	额度	实时信息
4100/F19258	农学院	转/粳B416丝苗米富	36,638.55	0.00	36,638.55	20190701	20201231	借款	收支	科目汇总	额度	实时信息
4100/H19035	农学院	水稻抗寒性鉴定试验委托	761.64	0.00	761.64	20190313		借款	收支	科目汇总	额度	实时信息
4100/H19036	农学院	丝苗米水稻新品种配套良	188,639.96	0.00	188,639.96	20190313	20191231	借款	收支	科目汇总	额度	实时信息
4100/H19037	农学院	稻谷2-乙酰胺-1-吡啉	35,557.17	0.00	35,557.17	20190313		借款	收支	科目汇总	额度	实时信息
4100/H19180	农学院	水稻抗寒性鉴定试验(湖	8,503.30	0.00	8,503.30	20190517		借款	收支	科目汇总	额度	实时信息
4100/H19210	农学院	稻谷2-乙酰胺-1-吡啉	6,316.74	0.00	6,316.74	20190606		借款	收支	科目汇总	额度	实时信息
4100/H19212	农学院	稻谷2-乙酰胺-1-吡啉	3,887.22	0.00	3,887.22	20190606		借款	收支	科目汇总	额度	实时信息
4100/H19272	农学院	龙门品牌丝苗米配套技术	303,689.32	0.00	303,689.32	20190826	20201231	借款	收支	科目汇总	额度	实时信息
4100/H19436	农学院	华南农业大学龙门丝苗米	18,371.65	0.00	18,371.65	20191122	20240831	借款	收支	科目汇总	额度	实时信息
4100/H19471	农学院	稻谷2-乙酰胺-1-吡啉	54,785.56	0.00	54,785.56	20191212	20200131	借款	收支	科目汇总	额度	实时信息
4100/H20016	农学院	超声波处理水稻种子对两	10,932.81	0.00	10,932.81	20200107		借款	收支	科目汇总	额度	实时信息
4100/H20017	农学院	稻谷2-乙酰胺-1-吡啉	2,429.50	0.00	2,429.50	20200107		借款	收支	科目汇总	额度	实时信息
4100/H20018	农学院	稻谷2-乙酰胺-1-吡啉	2,429.50	0.00	2,429.50	20200107		借款	收支	科目汇总	额度	实时信息
4100/H20066	农学院	共建“人化香米研究院”	50,878.65	0.00	50,878.65	20200101	20260101	借款	收支	科目汇总	额度	实时信息
4100/H20067	农学院	从化香米配套技术引进与	303,689.32	0.00	303,689.32	20200106	20250105	借款	收支	科目汇总	额度	实时信息
4100/H20068	农学院	稻谷2-乙酰胺-1-吡啉	3,036.90	0.00	3,036.90	20200324		借款	收支	科目汇总	额度	实时信息
4100/H20069	农学院	兴宁品牌丝苗米配套技术	182,213.59	0.00	182,213.59	20191215	20211214	借款	收支	科目汇总	额度	实时信息

共36行 首页 上一页 1 2 下一页 尾页 1 跳转

联系电话: 022-58389708 公司地址: 天津华苑产业区榕苑路15号1号楼8座20层

图 9-2 财务查询系统点击“收支”界面

返回 >> 项目预算执行

起始年度: 2020 起始月份: 01 截止年度: 2020 截止月份: 06

部门项目信息: (4100)农学院/(H20066)共建“人化普米研究院”协议书 摘要: _____

是否包含往来款: 是 否 是否包含未复核: 是 否 类型: 所有

查询 导出 打印

凭证日期	凭证编号	科目编号	科目名称	摘要	项目支出	项目收入	项目借款	项目还款	余额	凭证信息
				年初余额						
				期初余额						
2020-03-24	Z01396	610102010302	自然科学类	广州市和稻丰农业科技发展有限公司合作费入账		1,000,000.00			1,000,000.00	凭证预览 凭证
2020-03-24	Z01396	820103	项目间接费用或管理费	广州市和稻丰农业科技发展有限公司合作费入账扣学校管理费H20066	50,000.00				950,000.00	凭证预览 凭证
2020-03-24	Z01396	820103	项目间接费用或管理费	广州市和稻丰农业科技发展有限公司合作费入账扣学院管理费H20066	10,000.00				940,000.00	凭证预览 凭证
2020-03-24	Z01396	820103	项目间接费用或管理费	广州市和稻丰农业科技发展有限公司合作费入账扣绩效H20066	300,000.00				640,000.00	凭证预览 凭证
2020-03-24	Z01396	7201020202-3024002	科研非财政拨款项目支出-科研税金	广州市和稻丰农业科技发展有限公司合作费入账扣税H20066	32,621.35				607,378.65	凭证预览 凭证
2020-06-10	Z03502	7201020202-3021802	科研非财政拨款项目支出-科研实验材料	段美洋报吸尘	800.00				606,578.65	凭证预览 凭证
2020-06-10	Z03502	7201020202-3100303	科研非财政拨款项目支出-科研设备费	段美洋报【资产】__米饭食味计2020001429	280,000.00				326,578.65	凭证预览 凭证
2020-06-10	Z03502	7201020202-3100303	科研非财政拨款项目支出-科研设备费	段美洋报【资产】__粮食安全快速定量检测系统2020001430	82,500.00				244,078.65	凭证预览 凭证
2020-06-10	Z03502	7201020202-3100203	科研非财政拨款项目支出-科研设备	段美洋报【资产】__真空包装机2020001453	6,300.00				237,778.65	凭证预览 凭证
2020-06-10	Z03502	7201020202-3100303	科研非财政拨款项目支出-科研设备费	段美洋报【资产】__种子风选净度仪2020001454	3,100.00				234,678.65	凭证预览 凭证
2020-06-10	Z03502	7201020202-3100303	科研非财政拨款项目支出-科研设备费	段美洋报【资产】__电饭煲2020001455	3,000.00				231,678.65	凭证预览 凭证
2020-06-10	Z03502	7201020202-3100303	科研非财政拨款项目支出-科研设备费	段美洋报【资产】__电动取样器2020001456	2,340.00				229,338.65	凭证预览 凭证
2020-06-10	Z03502	7201020202-3100303	科研非财政拨款项目支出-科研设备费	段美洋报【资产】__碎米分离器2020001457	1,460.00				227,878.65	凭证预览 凭证
2020-06-10	Z03502	7201020202-3100303	科研非财政拨款项目支出-科研设备费	段美洋报【资产】__谷物水分测定仪2020001461	1,000.00				226,878.65	凭证预览 凭证
2020-06-10	Z03502	7201020202-3100203	科研非财政拨款项目支出-科研设备	段美洋报【资产】__电热鼓风干燥箱2020001462	6,100.00				220,778.65	凭证预览 凭证

图 9-3 财务查询系统选择“凭证预览”



图 9-4 扫描后的发票及凭证可下载打印

装
订
区

单
据
粘
贴
区

华南农业大学报销单据粘贴单

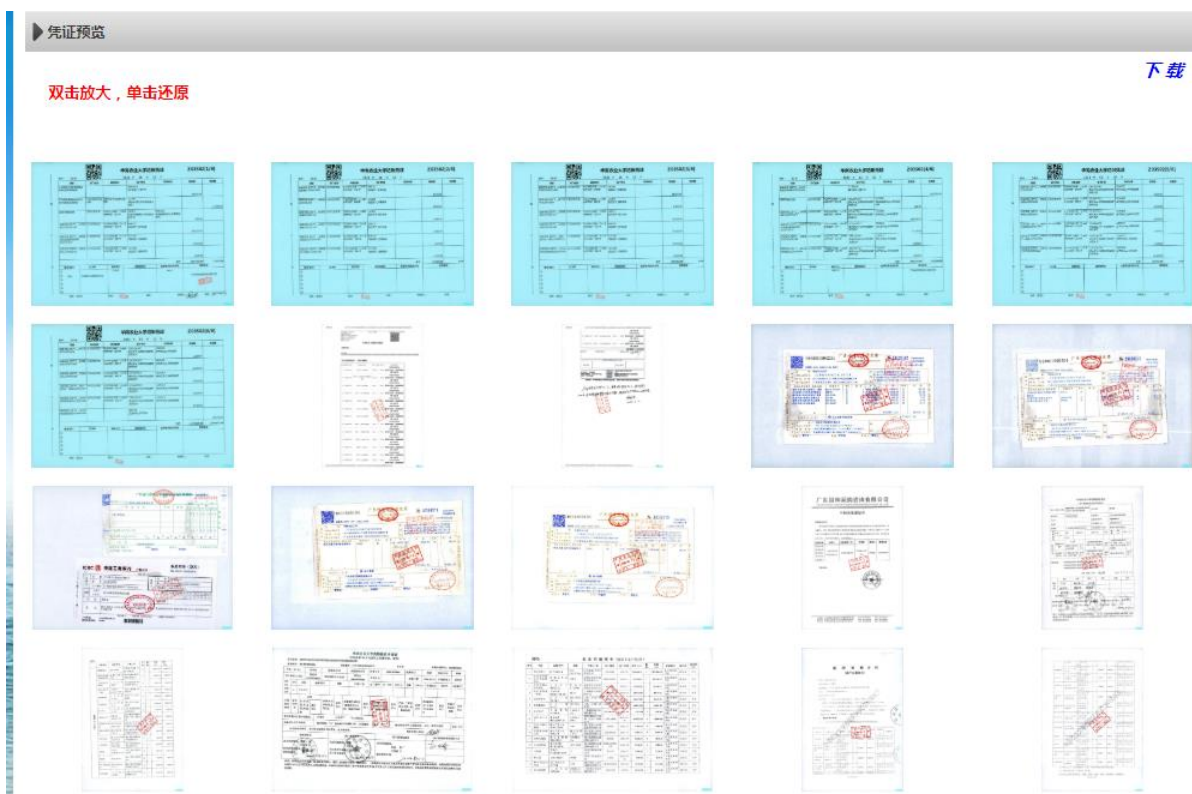
说 明

1. 在 A4 纸范围装订区内粘贴。
2. 按同类、同金额、平铺、粘贴平整。
3. 粘贴单主要用于差旅费、接待费及所有发票。
4. 粘贴票据不超出粘贴单。
(因凭证需统一装订, 请粘贴时不要超过左侧虚线最下端)
5. 粘贴后, 需在粘贴单右下角汇总单据类别、单据张数及合计金额。

种类	张数	金额
合计		

请在线内粘贴

不要超出线外

火车票、地铁票、快递票等粘贴单